

# TRASTORNOS DEL ESTADO DE ÁNIMO Y ENFERMEDADES MENTALES

## APARATO PSÍQUICO FREUD

Su función es regular entre la energía psíquica interna y las energía externa del medio.

Capacidad de transmitir y transformar esta energía.

Mantiene lo más bajo posible la energía interna del organismo.

Esta energía tiene que salir si no se colapsa el sistema

FREUD DIVIDE AL APARATO PSÍQUICO EN TRES NIVELES:

CONSCIENTE.

PRECONSCIENTE.

INCONSCIENTE

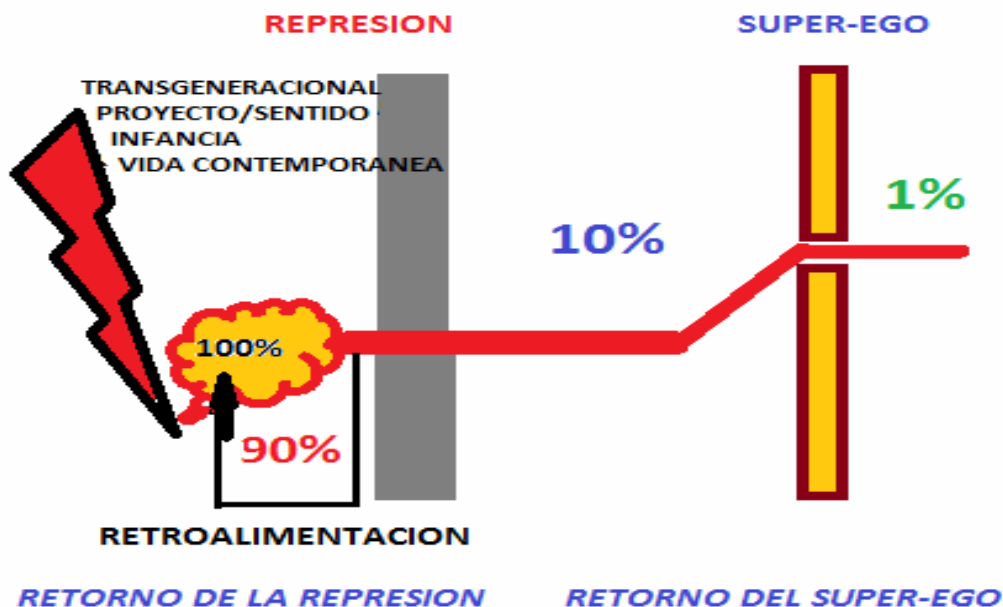

### INHIBICIÓN

Represión de una situación o de algunas de sus manifestaciones.

Hay en mi vida una situación dura que no quiero ver.

### DESPLAZAMIENTO

Cambiar el componente emocional de un objeto o idea en otra.

Desplazo mi energía hacia otras cosas.

### PROYECCIÓN

Se atribuye a otras personas u objetos los sentimientos, impulsos o pensamientos propios que resultan inaceptables para el sujeto.

Se proyectará sobre otras cosas.

## DEPRESIÓN PRIMARIA Y MANÍA PRIMARIA

### ENFOQUE HAMER

#### PSICOSIS PRIMARIAS

Cuando el conflicto involucra **UNO** de los **dos Hemisferios Cerebrales Temporales en la Corteza:**

- Manía.
- Depresión.

Determinado:

- Sexo.
- Lateralidad.
- Estado Hormonal.

### LÓBULO TEMPORAL

#### DEPRESIÓN PRIMARIA:

Lado Derecho: (Masculino – Testosterona)

Conflictos:

- Miedo Territorial.
- Pérdida Territorial.
- Enojo Territorial.
- Marcaje de Territorio.

#### CONFLICTO DE DEPRESIÓN PRIMARIA

DER.                      IZQ.

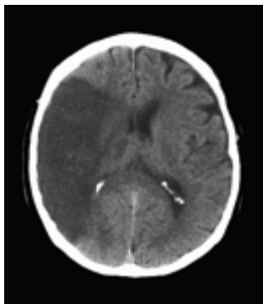

#### DEPRESIÓN PRIMARIA – HEMISFERIO DERECHO – LADO MASCULINO

##### UN CONFLICTO TERRITORIAL ACTIVO:

- Hombre Diestro: estado hormonal normal.
- Mujer Zurda: estado hormonal normal.  
Conflicto Femenino (Susto/Miedo, Sexual, Identidad, Marcaje Territorial Femenino), que impactan en el lado Masculino Derecho.
- Mujer Diestra: Menopausia o nivel de estrógenos suprimido  
Cambia su identidad biológica.  
Experimenta los conflictos de una manera masculina

## LA ENFERMEDAD EN EL ÓRGANO ESTÁ ACTIVA

### MANÍA PRIMARIA

Lado Izquierdo: (Femenino – Estrógenos)

Conflictos:

- Susto/Miedo
- Sexual
- Identidad
- Marcaje Territorial Femenino

### MANÍA PRIMARIA – HEMISFERIO IZQUIERDO – LADO FEMENINO

UN CONFLICTO TERRITORIAL ACTIVO:

- Mujer Diestra: Estado hormonal normal.
- Hombre Zurdo: Estado hormonal normal.  
Conflictos Masculinos (Miedo Territorial, Perdida Territ.,  
Enojo Territ. y Marcaje Territorial), que impactan en el  
lado Femenino Izquierdo.
- Hombre Diestro: Nivel de Testosterona suprimido.  
Cambia su identidad biológica.  
Experimenta los conflictos de una manera femenina
- Mujer Zurda: Menopausia o nivel de estrógenos suprimido  
Experimenta los conflictos de una manera femenina

## LA ENFERMEDAD EN EL ÓRGANO ESTÁ ACTIVA

### DEPRESIÓN ESTRUCTURAL ENDÓGENA

- ✓ Existen desde siempre.
- ✓ Son las  $\frac{3}{4}$  de las depresiones.
- ✓ No tienen causa desencadenante.
- ✓ A menudo son depresiones enmascaradas que han sido Compensadas,
- ✓ Dan Protección Psíquica

La finalidad de la depresión es poner a la persona en un estado psíquico más disminuido para soportar mejor la vida y las actividades conflictivas.

Origen: Historia de responsabilidad arcaica

- TRANSGENERACIONAL
  - Fantasma..
  - Dramas Familiares
    - Quiebras Económicas.
    - Dramas Amorosos.
    - Duelos Simbólicos.
    - Disputas Familiares.

- Drama Transgeneracional ( Soy el portador, llevo la memoria que el clan quiere que lleve.)

**Origen:**

- **PROYECTO SENTIDO**
  - Drama durante:
    - La concepción
    - Embarazo
    - Parto
    - Primera infancia

Desde la concepción hasta los 3 años, existe un gran reservorio de depresiones

**AFECTA AL PROCESO DE FIDELIDAD FAMILIAR**

**Categorías:**

- Dolor Moral
  - Lloro/ Tristeza/ Culpa/ Desvalorización y Pesimismo.
- Pérdida de Vitalidad
  - Desinterés general/ Dificultad de Concentración/ Disminución de rendimiento intelectual y físico y Disminución de la creatividad.
- Ansiedad y Angustia
  - Diferencia:
    - Ansiedad, sabemos el porqué
    - Angustia no lo sabemos
- Alteración del Carácter
  - Irritabilidad/Violencia/ Hipersensibilidad/ Susceptibilidad.
- Alteraciones del Sueño
  - Cavilaciones/ Insomnio/ Cansancio
- Somatización
  - Fatiga/Astenia/Dolores Musculares.
  - Manifestaciones Neurovegetativas: nauseas, vómitos, pirosis, regurgitaciones ácidas
  - Signos Respiratorios: Sentirse oprimido
  - Síntomas Cardiovasculares: Extrasístoles, alteraciones del ritmo cardiaco

**DEPRESIÓN COYUNTURAL REACTIVA**

- Existe un antes y un después de un acontecimiento particular. Debidas a conflictos muy precisos.
  - Representan ¼ parte de las depresiones.
- Un drama o algo vivido como un drama:
- Defunción.
  - Separación/Divorcio.
  - Paro.

- Decepción Importante.
- Personas que no saben decir que no.
- Puede enmascarar una depresión endógena.

#### **SIGNOS CLÍNICOS:**

- Caída de la dinámica.
- Pérdida del apetito.
- Trastornos del sueño.
- Desinterés por las tareas cotidianas.
- Fatiga acentuada.
- No ve salida a la situación.

Evoluciona de diferentes maneras: Pasajera o Instalarse. Duelo.

### **DEPRESIÓN COMPENSADA**

La mayoría de las personas son depresivos compensados.

La depresión existe para quitar PRESIÓN.

A menudo hay un duelo bloqueado o congelado.

Pertenece a la persona o a su clan familiar.

Pone a la persona en un estado psíquico un poco más disminuido para soportar mejor la vida y las actividades conflictivas.

La persona no presenta los síntomas clásicos de depresión, no aparece la tristeza, apatía y la dificultad para experimentar placer. Están presentes una serie de síntomas físicos.

Podemos compensar:

- Exceso de trabajo.
- Exceso de deporte.
- Invirtiendo tiempo en asociaciones.
- Carácter optimista.
- Sexualidad/ Compras / Juego / Adicción.
- Risa (payaso triste).

### **TRASTORNO OBSESIVO COMPULSIVO (TOC)**

Afecta al 2% de la población.

Obsesiones: Ideas, imágenes, o impulsos que pasan por nuestra Vividos como repugnantes o sin sentido. Pasan por la mente una y otra vez.

Compulsiones: Conductas repetitivas o "rituales" que la persona se siente impulsada a realizar de un modo determinado, que se realizan de forma estereotipada de base.

- Utilidad biológica de TOC:
- No pensar en la actividad conflictiva.
- Estas conductas se llevan a término para reducir la ansiedad, angustia o impedir que ocurra algo malo.
- Constelación Esquizofrénica: Laringe/ Retina.

- LIMPIADORES:** Tocamientos, violaciones e incestos.
- PALABRA CLAVE:** porquería / suciedad.  
- “No tengo derecho a manifestarlo” “No tengo fuerzas para decirlo”. “Tuve que aguantar tocamientos”.
- VERIFICADORES:** los que inspeccionan de manera excesiva con el propósito de evitar que nunca ocurra una determinada catástrofe.  
- Las personas que cierran la casa y tiene que volver a mirar si lo han cerrado todo.
- ORDENADORES:** Exigen que las cosas estén dispuestas de acuerdo a determinadas pautas rígidas, incluyendo distribuciones simétricas.
- ACUMULADORES:** coleccionan objetos sin valor, les genera mucho malestar la simple idea de desprenderse de ellos. (Síndrome de Diógenes)
- RITUALIZADORES MENTALES:** Contrarrestan la ansiedad que producen sus obsesiones a partir del rezo, repetir ciertas frases, contar.

## **FOBIAS**

- Trastorno de conducta emocional o psicológica.
- Se caracteriza por un miedo intenso, irrazonable y desproporcionado ante objetos o situaciones concretas.
- Solución biológica: Solucionar un temor.
- Miedos en la familia.
- Miedos en el embarazo.
- Miedos que se han vivido y conocido personalmente.

**Freud.** El psiquismo utiliza a veces mecanismos de defensa contra representaciones intolerables

## **CLAUSTROFOBIA**

**Miedo intenso a los lugares cerrados.**

**Algo pasa en relación al útero.**

**Preguntar: ¿qué es lo que pasaba cuando estabas en el útero de tu madre?**

**Intentos de abortos.**

**Peligro en el útero.**

**No estoy bien en el vientre de mi madre.**

## **AGORAFOBIA**

**Miedo a estar en lugares en dónde es difícil escapar o dónde no se podría disponer de ayuda. Miedo a las multitudes o estar solo a fuera.**

**Estoy bien en la barriga de mamá, pero a fuera es un infierno.**

- El contexto familiar no es acogedor.
- Peleas entre los padres.
- Memoria de un muerto.

## **FOBIA SOCIAL**

- Cuando se ha sido humillado o agredido por un grupo de personas o por un padre muy violento que reniega e insulta al niño en presencia de otros.
- Se centra en un miedo intenso, persistente y crónico a la gente.
- A sentirse avergonzado, humillado, o hacer el ridículo.
- Ej. miedo a mirar a las personas a los ojos.
- De pequeño su padre le obligaba a mirarle a los ojos cuando le reñía.
- Importante siempre vamos a buscar la FUENTE

## **OTRAS FOBIAS**

- RATAS. Simbolismo: Cosas sucias,(dinero que hay que blanquear) basuras,, cosas oscuras que ocurrieron en la familia.
- ARAÑAS. Simbolismo: Red, trama.
- AVIÓN: Simbolismo: Independencia, libertad, muertos, cielo.
- HIPOCONDRIACO: drama relacionado con una enfermedad.

## **CONSTELACIONES ESQUIZOFRÉNICAS**

- FUNCIÓN. Proteger a los órganos del cuerpo en dónde tendría que generarse la enfermedad.
- La masa conflictiva es menor en la Constelación Esquizofrénica que sin ella.
- El grado de desorden mental está determinado por la magnitud de los conflictos
- SUPRASENTIDO de la constelación: Salvar la vida del paciente, ya que cuando existe la constelación en el cerebro no se tienen edemas de reparación en el cerebro.

Tomando en cuenta la interacción biológica entre la pique, el cerebro y el órgano correspondiente. Hamer explica el porqué una persona se torna deprimida, maniaco depresiva, paranoide, delirante, autista, suicida, violenta o presentar una predisposición al crimen.

Una persona que sufrió una lesión cerebral (por accidente o cirugía) o que se encuentra bajo la influencia de drogas o alcohol puede entrar en "Constelación" con un solo conflicto.

# CONSTELACIÓN DEL TRONCO CEREBRAL

## Correspondencia entre tronco cerebral y órganos

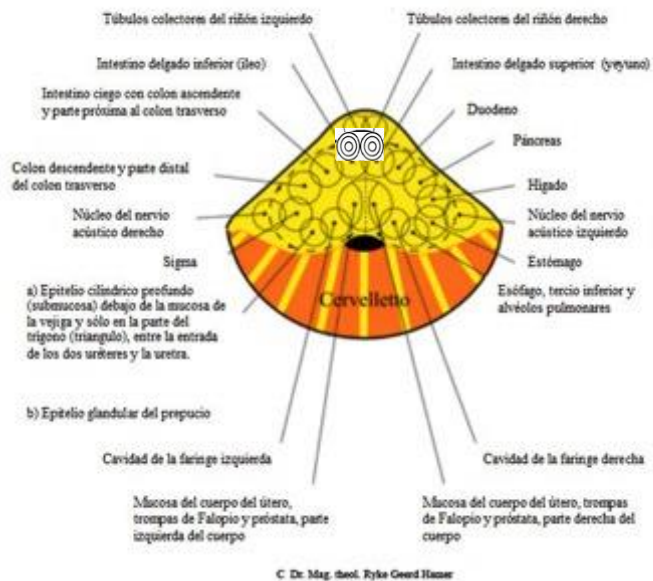

Esta constelación es tan antigua como la vida misma.

Hay que buscar en la historia de la persona dos momentos de conflictos de supervivencia.

Vemos que pueden haber dos conflictos, cada uno de ellos en un sistema diferente, o en el mismo.

Al no existir la lateralidad, los conflictos impactan en cualquier lado del tronco, dependiendo del conflicto.

El síntoma psíquico en esta constelación es la CONSTERNACIÓN. Abatimiento, pena.

### Constelación de los Túbulo Colectores del Riñón

- Involucra DOS conflictos activos existencial o de abandono.
- Lateralidad insignificante.
- Conflictos de refugiado, abandono o existenciales.
- Causan:
  - Orgánicamente:
    - Oliguria o anuria.
    - Los dos globos oculares se tornan ligeramente hacia los lados. (estrabismo divergente doble)
  - Psíquicamente:
    - Desconcierto, consternación, ofuscación aturdimiento, y desorientación.
    - Desorientación en el tiempo, espacio y persona.



## CONSTELACIÓN DEL CEREBELO

### Correspondencia entre cerebelo y órganos

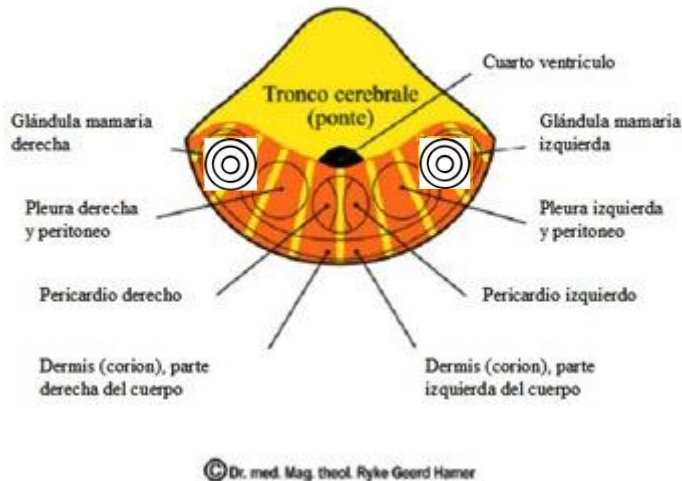

Implica un conflicto relacionado con las estructuras del cerebelo en cada hemisferio cerebral. ( glándulas mamarias).

La lateralidad y los lados Madre/Hijo o Pareja tienen que ser tomados en cuenta.

Manifestación: La persona se muestra antisocial fría o solitaria.

“Sentirse totalmente apagada”

Ejemplo: Cáncer glandular bilateral

1. Crisis emocional
2. Sensación de “muerto por dentro” “muertos vivientes”
3. Emocionalmente desgastado/quemado, apagado/acabado
4. Comportamiento antisocial/frío.

La palabra clave es VACÍO EMOCIONAL.

Dificultad con el resentir “no siento nada”.

No expresan las emociones.

Siempre tienen el mismo tipo de expresión al explicar cosas alegres o cosas tristes.

Conflictos:

- Protección/ Nido.
- Haber sido arrancado.
- Ataque a la integridad física.

## CONSTELACIÓN DE LA SUSTANCIA BLANCA



Implica un conflicto activo de Auto-devaluación en cada hemisferio cerebral.  
Manifestación: Megalomanía; gran ego, capaz de alcanzar un alto grado de auto-delirio, particularmente grave.  
La lateralidad y los lados madre/hijo ó pareja tienen que ser tomados en cuenta.

Ejemplo: hombro derecho e izquierdo

1. Auto-devaluación simultánea en relación a madre/hijo y pareja
2. Órgano: osteolisis en ambos hombros
3. Fase de reparación: Recalcificación .
4. Megalomanía desde DHS hasta final de PCL
5. La constelación permite al paciente salir por sí mismo de la doble grieta de la autoestima

- Un doble conflicto de desprecio de sí mismo = Megalomanía
- Pérdida del sentido de la realidad
- Proceso Biológico completamente con sentido:
  - Ídolos actuales (futbolistas, cantantes, Rambo,....)
  - Ídolos históricos (Napoleón, Alejandro Magno, Cesar...)
  - Con la Megalomanía se evita la progresión de la osteólisis
- Con la solución de un conflicto de desvalorización la megalomanía desaparece sin dejar huellas.
- Intención: reconstrucción de la estima destruida de sí mismo, recalcificación, sanación.
- Terapéutica: resolver el conflicto de los dos lados, si no habrá una aceleración del proceso necrótico.

**Megalomanía:** la mentira tiene que ver con la sustancia blanca. Si miento es para no sentirme desvalorizado. Todos los déspotas y dictadores son Megalómanos.

Hay una sobrevaloración física, intelectual o sexual.

**Conflictos Cardiovasculares:** (excepto arterias y venas coronarias).

- **Arterias:** Masculino (salir de casa)  
Función: cogen la sangre y la inyectan hacia el exterior del corazón.
- **Venas:** Femenino (Volver a casa)  
Función: va del exterior al interior para ser limpiado.  
**CARDIOVASCULAR= Casa afectiva.**

## CONSTELACIONES DE LA CORTEZA NO TERRITORIALES, NO HORMONODEPENDIENTES

### CONSTELACIONES ESQUIZOFRÉNICAS DE LA CORTEZA VISUAL



Cuando ambos sitios (derecho e izquierdo) de control de la **retina**, están implicados, habrá complejo de persecución que involucra cosas y situaciones.



Cuando ambos sitios (derecho e izquierdo) de control del **cuerpo vítreo**, están implicados, habrá paranoia que involucra a personas.

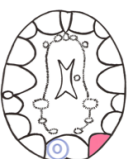

Cuando un sitio de control de la **retina** y uno del **cuerpo vítreo**, se encuentran implicados, habrá paranoia que involucra a personas y circunstancias.



Cuando un sitio de control de la **retina** y uno del **cuerpo vítreo**, se encuentran implicados, habrá paranoia que involucra a personas y circunstancias.

Involucran a los sitios cerebrales que controlan a la **RETINA** y al **CUERPO VÍTREO** (No afecta estado Hormonal)

- **Manifestación Mental:**
  - **Paranoia.**
  - **Manía Persecutoria** doble, real o por miedo a represalias de algo que se ha hecho.
- **Causada por dos o más conflictos de miedo por detrás**
  - **Uno en cada hemisferio cerebral.**

**Sentido Biológico: Evitar Peligros**

Cuando hay un solo conflicto, aparece una enfermedad ocular. Por ejemplo: miopía...Pero cuando ambas áreas visuales están afectadas, es la paranoia.

Un paranoico siempre está mirando hacia atrás porque no pueden ver por detrás  
Son personas con muchos traumas visuales.

Hay que descodificar los ojos.

**CONSTEL. PSEUDOESQUIZOFRÉNICA FRONTO-OCCIPITAL**

Implica los sitios cerebrales que controlan a los **CONDUCTOS TIROIDEOS** y/o los **CONDUCTOS FARÍNGEOS** y a los sitios que controlan a la **RETINA** y/o al **CUERPO VÍTREO**

- **Conflictos:**
  - **Peligro desde el Frente y desde Atrás.**
- **Manifestación mental:**
  - **Ansiedad con Paranoia** (Complejo de persecución)
  - **Miedo constante sobre el futuro**
  - **Fóbia Social**

**Esta Constelación NO produce Maníaco-Depresión**

Esta constelación es de tipo muy dramático:

- La persona o animal ve un peligro ante él y al mismo tiempo siente el miedo en la nuca por un peligro que llega desde atrás. ¡Esto produce pánico!. Se vuelven imprevisibles y se comportan como un animal enjaulado.
- Puede darse incluso cuando los dos conflictos afectan al mismo hemisferio
- 

Esta Constelación NO produce Maníaco-Depresión

**La Catatonia:** posibilidad suplementaria de sobrevivir.

*Solución de supervivencia* es quedarse paralizado, catatónico, hacerse el muerto.

En la guerra muchos se salvaron por hacerse el muerto.

Es arcaico. Es la última protección para que,  
“el depredador no te coma”.

Estoy en peligro extremo y ya no me muevo. Conflicto de la foca

## **SUSTANCIA GRIS DENTRO DE LA BLANCA**

### **Constelación de la Diabetes**

- Resistencia → masculino = Insulina
- Repugnancia → femenino = Glucagón
- Cuando tenemos ambos conflictos a la vez = Diabetes.
- Normalmente están en un 70%-30%
- Cuando domina la resistencia → Diabetes
- Cuando domina la repugnancia → Hipoglucemia
- En esta constelación, hay que trabajar los dos conflictos.

## **CONSTELACIÓN DE LA CORTEZA MOTORA**

Hay un conflicto motor activo en cada hemisferio cerebral

Síntoma:

Hay una repetición constante de ciertos movimientos musculares

Los movimientos espasmódicos particulares apunta al tipo de conflicto motor involucrado

Significa: en las dos mitades del cuerpo está en curso una parálisis motora: Esclerosis Múltiple.

Si hay una solución breve o larga para uno de los dos lados: Epilepsia.

La motricidad y su inervación permanecen sin modificarse durante toda la vida. Relativo al hijo/madre y la pareja.

Aquí encontramos los tics y el Síndrome de Tourette.

## **CONSTELACIÓN DE LA CORTEZA SENSORIAL**

Hay un conflicto de separación activo en cada hemisferio

Síntomas:

Pérdida de memoria a corto plazo.

Encontramos el Trastorno de Déficit de Atención e Hiperactividad. TDHA.

El contenido de los conflictos sensoriales resulta del área en que se ha interrumpido el contacto corporal entre niño/madre o pareja.

TDHA: Winnicott habla del objeto transicional. Objeto en el cual deposita cierto apoyo.

Esta objeto suple ciertas funciones de la madre cuando ésta está ausente.

En esta constelación no tiene que ver el S. Hormonal. Hay enfermedad física.

**Psoriasis** Se trata de dos programas

1. Están los dos superponiéndose en el mismo lado.
2. Están en fases distintas. En fase CA descamación. Fase PCL fondo rojo oscuro.

Psoriasis doble:

- En los dos lados del cuerpo hay un proceso en fase CA y otro en PCL.

Constelación Esquizofrénica Sensorial:

los dos programas en fase CA (a dcha/lzda)

**Neurodermatitis** : se da en la zonas de contacto que tenia con el padre/madre. Mejillas,, interior de los brazos.

**Neurodermatitis Bilateral:**

- Síntoma de escamación de la piel (Piel de pez)

- Constelación Esquizofrénica Social:

Si la escamación es Bilateral (separación del niño y de la pareja).

Es como si estas personas fueron pegados con cola y en la separación de una parte hay unas roturas externas de la piel.

## **CONSTELACIÓN DE LA CORTEZA POST-SENSORIAL**

Hay un conflicto activo de separación BRUTAL en cada hemisferio.

Síntoma:

Afectación de la memoria a corto plazo.

Pérdida completa de la memoria a corto plazo. (amnesia).Olvidar la separación.

Demencia y enfermedad de Alzheimer

Sentido biológico. Ampliar el dolor para olvidar la separación. “Esta separación me caló hasta los huesos”

La sensibilidad del periostio es aumentada para sentir que nos han arrancado o separado.

Hay un estado psíquico social excepcional “el afectado está loco”

En un conflicto de separación se puede vivir a un hijo mayor en un % como pareja y en un % como hijo o un % como madre y un % como amiga, como consecuencia un

solo conflicto puede impactar en ambos lados cerebrales dando lugar a una constelación

## **CONSTELACIONES ESQUIZOFRÉNICAS DE LA CORTEZA TERRITORIAL HORMONODEPENDIENTE**

### **LÓBULO TEMPORAL**

El PRIMER CONFLICTO impacta en la corteza temporal -> ALTERA EL RITMO natural en este hemisferio y lo CIERRA a mayor actividad de conflicto.

Cuando este hemisferio se halla cerrado el SEGUNDO CONFLICTO automáticamente IMPACTARÁ en el HEMISFERIO OPUESTO (Constelación Bi-hemisférica)

Cuando existe esta constelación AMBOS hemisferios cerebrales llevan un RITMO DIFERENTE (trastorno mental)

Cuando el SEGUNDO IMPACTO se da en el lóbulo temporal, la persona se torna entonces MANIACO-DEPRESIVA I BIPOLAR.

**SINTOMAS GENERALES:**

- Cambios en el estado de ánimo ligeros
- A cambios emocionales agudos
- La persona oscila entre Manía y Depresión

**Predominancia del estado MANIACO/ESTADO DEPRESIVO:**

1. Lado de la corteza que tiene la MASA del conflicto más grande Generalmente siendo el SEGUNDO conflicto el más reciente
2. Cuál de los DOS conflictos se encuentra ACENTUADO

La acentuación es iniciada al activar un raíl, ya sea por contacto real o por cualquier asociación con un componente del Bio-Choc original

El estado Maníaco/Depresivo PUEDE CAMBIAR CONSTANTEMENTE hacia Depresión o hacia Manía, o también PUEDE ESTAR PERMANENTEMENTE ACENTUADA EN UN LADO

También se PUEDE ESTAR MANIACO/DEPRIMIDO AL MISMO TIEMPO

El grado del trastorno Maníaco/Depresivo o Bipolar, está determinado POR LA MAGNITUD DE LOS DOS (o MÁS) conflictos ACTIVOS

El trastorno exacto está determinado por los relés exactos del cerebro que se encuentran involucrados en función del conflicto.

**CADA CONSTELACIÓN LE DA A LA MANIACO/DEPRESIÓN SU MANIFESTACIÓN CARACTERÍSTICA.**

**EN ESTE ESTADO EL DESARROLLO FÍSICO DE LA ENFERMEDAD EN EL ÓRGANO CORRESPONDIENTE SE DETIENE.**

En la etapa de crecimiento y desarrollo la constelación de la corteza cerebral, pone al sujeto en suspensión (retraso en el desarrollo). Si el conflicto/s no pueden ser resueltos alrededor de los 23 años, la persona permanece emocionalmente "retrasada" (adulto añinado)

Resolución de UNO de los DOS conflictos:

- 1- El estado maniaco/depresivo desaparece
- 2- El desarrollo de la enfermedad en el órgano continua

## CONSIDERACIONES GENERALES

Sexo, Lateralidad, y estado Hormonal:

Localización: Hemisferio donde impacta el PRIMER conflicto

Orden: El segundo impacto estará determinado por el primero

Estado Hormonal: Determina que el conflicto sea experimentado por ejemplo: Como CONFLICTO DE PERDIDA TERRITORIAL o como CONFLICTO SEXUAL

Magnitud: Los conflictos involucrados determinan la magnitud de como se manifiesta emocional y mentalmente

Establecer la secuencia de los conflictos basados en el género, la lateralidad y el estado hormonal de la persona, es esencial para ser capaz de identificar y luego resolver los conflictos involucrados exactos

## CONSTELACIÓN POST-MORTAL MANÍACO-DEPRESIVA

Involucra ambos sitios de control cerebral del **CORAZÓN** (**ARTERIAS** y **VENAS CORONARIAS**).

### MANIACO

Conflicto sexual Femenino

- Peligro de cometer Suicidio cuando salen de la depresión
- El tipo de Suicidio suele ser de “muerte heroica o “muerte dramática”

### DEPRESIVO

Conflicto Pérdida Territorial

- Pensamiento constante por lo que pasará después de su muerte
- Se visualiza en el ataúd
- Quien lo reemplazará
- Interés en la Reencarnación
- Trabajo en hospicios

### Secuencia y Contenido del Conflicto

#### 1º Conflicto: Sexual

- Impacta en el área cerebral controlada por las Venas Coronarias, Cuello Uterino y el Corazón derecho.
- Con el impacto el nivel de estrógenos disminuye (puede suspenderse el periodo menstrual)
- Cambia su identidad biológica.
- La Mujer Diestra con un Conflicto Sexual Activo se vuelve Maniaca y más masculina.
- Con éste tipo de conflicto, el hemisferio izquierdo SE CIERRA A MAYOR ACTIVIDAD conflictiva.

### MUJER DIESTRA



## **2º Conflicto: Pérdida Territorial**

- Impacta en el área cerebral controlada por las arterias coronarias.
- Con el impacto de éste conflicto, se establece esta constelación.

## **Secuencia y Contenido del Conflicto**

**MUJER DIESTRA NIVEL  
BAJO O SUPRIMIDO DE  
ESTRÓGENOS**

### **1º Conflicto: Pérdida Territorial**

- Impacta en el área cerebral controlada por las arterias coronarias.
- La Mujer Diestra con un nivel bajo de estrógenos responde a un Conflicto Activo en el lóbulo temporal de forma masculina.
- Con éste tipo de conflicto, el hemisferio derecho SE CIERRA y LA TESTOSTERONA DISMINUYE.

### **2º Conflicto: Sexual**

- Impacta en el área cerebral controlada por las venas coronarias y el cérvix.
- Se experimenta de una forma femenina
- Con el impacto de éste conflicto, se establece esta constelación.

## **Secuencia y Contenido del Conflicto**

**MUJER ZURDA**

### **1º Conflicto: Sexual**

- Impacta en el área cerebral controlada por las arterias coronarias.
- Con el impacto el nivel de estrógenos NO disminuye (continúa con el periodo menstrual), disminuye la testosterona
- La Mujer Zurda con un Conflicto Sexual Activo se vuelve DOBLEMENTE FEMENINA y se deprime.
- Con éste tipo de conflicto, el hemisferio derecho SE CIERRA A MAYOR ACTIVIDAD conflictiva.

### **2º Conflicto: Sexual**

- Impacta en el área cerebral controlada por las venas coronarias y el cérvix. Debido a que el estrógeno no disminuye, la mujer zurda responde a su 2º conflicto de forma "femenina". Una mujer zurda puede sufrir un conflicto sexual dos veces.
- Con el impacto de éste conflicto, se establece esta constelación.

## **Secuencia y Contenido del Conflicto**

**MUJER ZURDA NIVEL  
BAJO O SUPRIMIDO DE  
ESTRÓGENOS**

### **1º Conflicto: Pérdida Territorial**

- Impacta en el área cerebral controlada por las venas coronarias.
- La Mujer zurda con un nivel bajo de estrógenos responde a un Conflicto Activo en el lóbulo temporal de forma masculina.
- Con éste tipo de conflicto, el hemisferio izquierdo SE CIERRA y EL ESTRÓGENO DISMINUYE.

## **2º Conflicto: Pérdida Territorial**

- Impacta en el área cerebral controlada por las arterias coronarias.
- Con el impacto de éste conflicto, se establece esta constelación.

## **Secuencia y Contenido del Conflicto**

## **HOMBRE DIESTRO**

### **1º Conflicto: Pérdida Territorial**

- Impacta en el área cerebral controlada por las arterias coronarias.
- Con el impacto el nivel de testosterona disminuye.
- Cambia su identidad biológica
- El Hombre Diestro se deprime. Como un lobo secundario (afeminado, menos territorial, de un tipo mas suave)
- Con éste tipo de conflicto, el hemisferio derecho SE CIERRA A MAYOR ACTIVIDAD conflictiva.

### **2º Conflicto: Sexual**

- Impacta en el área cerebral controlada por las venas coronarias.
- Con el impacto de éste conflicto, se establece esta constelación.

## **Secuencia y Contenido del Conflicto**

## **HOMBRE ZURDO**

### **1º Conflicto: Pérdida Territorial**

- Impacta en el área cerebral controlada por las venas coronarias.
- Con el impacto el nivel de Testosterona NO disminuye.
- El hombre Zurdo con un Conflicto de Pérdida Territorial se vuelve DOBLEMENTE MASCULINO y se vuelve maniaco.
- Con éste tipo de conflicto, el hemisferio izquierdo SE CIERRA A MAYOR ACTIVIDAD conflictiva.
- Biológicamente el Hombre Zurdo, es un lobo secundario. Cuando el lobo alfa aparece detiene su comportamiento tipo macho

### **2º Conflicto: Pérdida Territorial**

- Impacta en el área cerebral controlada por las arterias coronarias.
- Con el impacto de éste conflicto, se establece esta constelación.

- Temas de sexualidad, amor, territorio.
- Personas que se preocupan mucho de la muerte.
- Temas de sangre, carnicero, cirujanos, se desmayan cuando ven sangre.
- Sexualidad por demasiado o demasiado poco. Aquí tenemos la Frigidez o la Hipersexualidad. (Const.Casanova y Ninfómana)
- Casi siempre son temas heredados por nuestros padres.
- Bloquea la personalidad de las personas.
- Aquí encontraríamos la temática de los asesinos.

## CONSTELACIÓN CASANOVA (SOLAMENTE EN HOMBRES)

Ligado a los sitios cerebrales que controlan las **ARTERIAS** y **VENAS CORONARIAS**. Se da cuando ambos conflictos son experimentados en relación a una MUJER. Secuencia y Contenido del Conflicto (Seguir secuencia de Constelación Post-Mortal)

### MANIACO

C.de Pérdida Territorial sexual

- **Mujeriego activo.**
- **Se aproxima a la mujer de manera directa y fuerte.**

### DEPRESIVO

C.de Pérdida Territorial Sexual

- **El comportamiento está coloreado con un humor depresivo.**
- **Callado, introvertido, melancólico**

La constelación Casanova se experimenta como un interés muy pronunciado en las mujeres

### VENTAJAS EN LOS ZURDOS:

- Cuando existe la constelación no se forma ninguna masa conflictiva.
- Los Casanova constituyen la reserva si el jefe muere improvisadamente.
- Los Casanova han adquirido una afinidad con el sexo femenino y la capacidad intermitente de procreación. Si los dos conflictos activos se resuelven a la vez, podrían volver a ser verdaderos jefes del territorio gracias a la recuperación de la masculinidad.
- Se declaran felices, lo son subjetivamente y son envidiados por muchos.
- Tienen una dificultad importante en crearse un territorio mientras se encuentran en esta Constelación.
- Son los bufones o payasos.

### INCONVENIENTES EN LOS ZURDOS:

- Un zurdo puede entrar en constelación post-mortal, pero no sucede a menudo.
- En el hombre diestro sucede más a menudo. Aumenta mucho el riesgo de la "constelación suicida" a casusa de su tendencia maníaca. En el pasado eran los héroes que buscaban y encontraban la muerte en el campo de batalla.
- En la manada el individuo masculino en constelación por conflicto de territorio bilateral no es nunca un súbdito del todo sometido y afable con el jefe de la manada. Los Casanova, a causa de sus numerosos "ligues" inocuos son mordidos sin piedad, para los jefes su ambigüedad a duras penas visible es ya motivo de un duro castigo.
- Los Casanova no están en situación de construir relaciones profundas ni con hombres ni con mujeres, pero tampoco quieren hacerlo. Es por eso que no tiene amigos y a menudo son etiquetados de egoístas.

## CONSTEL. NINFO-MANIÁCA-DEPRESIVA (SOLAMENTE EN MUJERES)

Ligado a los sitios cerebrales que controlan las **ARTERIAS** y **VENAS CORONARIAS**. Se da cuando ambos conflictos son experimentados en relación a un **HOMBRE**. Secuencia y Contenido del Conflicto (Seguir secuencia de Constelación Post-Mortal)

### MANIACO

Conflicto Sexual Femenino

- Una gran atracción hacia los hombres
- Se hace “disponible”
- Resuelve sus dos conflictos sexuales
- Potencialmente Hipersexual

### DEPRESIVO

Conflicto Sexual Femenino

- El comportamiento está coloreado con un humor depresivo.
- Callada, introvertida, melancólica

La constelación Ninfomaniaca se experimenta como un interés muy pronunciado en los hombres

## CONSTELACIÓN DEL ASMA

### Relé de la Musculatura Bronquial

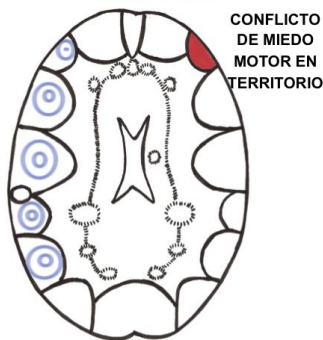

+ UN SEGUNDO CONFLICTO EN CUALQUIER RELÉ DE LA CORTEZA TERRITORIAL IZQUIERDA EN FASE DE CONFLICTO ACTIVO

### Relé de la Musculatura de la Laringe

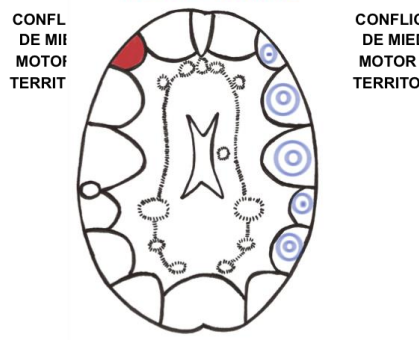

+ UN SEGUNDO CONFLICTO EN CUALQUIER RELÉ DE LA CORTEZA TERRITORIAL DERECHA EN FASE DE CONFLICTO ACTIVO

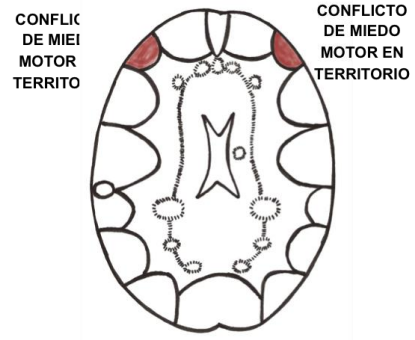

ESTADO ASMÁTICO

**Espasmos musculares de la musculatura laríngea o bronquial.**

La actividad conflictiva motora consiste en una parálisis de la musculatura estriada:

- Constelación (no asma)

De los dos conflictos biológicos activos, normalmente uno está constantemente activo, y el otro sólo de vez en cuando:

- Si los dos están en actividad se tiene asma.

## CONSTELACIÓN DEL ASMA BRONQUIAL

Síntomas orgánicos:

Respiración silbante (pitos) de los bronquios.

Características de conflictos de bronquios:

Niños que están en las nubes.

Personas que caminan sobre la punta de los pies.

Si el conflicto es mayor a nivel de bronquios.

Peleas familiares.

Personas que tiene la necesidad de fumar porros. Estimular los bronquios.

## CONSTELACIÓN DEL ASMA LARÍNGEA

- Síntomas orgánicos:
  - Ruidos como cuando inspiras y te estas ahogando.
- Si el conflicto es mayor a nivel de laringe:
  - Lo que no se habla en la familia.
- El niño toma el conflicto de las peleas familiares: el padre que grita y la madre que se calla.

## CONSTELACIÓN DEL ESTADO ASMÁTICO



- Se conocen dos posibilidades diferentes de actividad conflictiva:
  1. La fase CA normal que puede producir la constelación asmática, pero ningún ataque de asma.

2. El culmen epiléptico dentro de la fase PCL donde tenemos nuevamente simpaticotonía y entonces ataques de asma.  
 Se pueden dar dos crisis epilépticas al mismo tiempo para desencadenar el ataque de asma, Estado asmático.

## CONSTELACIÓN VUELO O VOLANDO (PLANEANTE)

Involucra los sitios cerebrales de la **MUCOSA LARÍNGEA** y **LA MUCOSA BRONQUIAL** (Seguir secuencia de Constelación Post-Mortal)

### MANIACO

Conflicto de Susto/Miedo

- Mayor tendencia a quitarse la vida.
- Suicidios lanzándose de lugares altos o ahorcándose
- Sueños o delirios con sentido de elevarse

### DEPRESIVO

Conflicto de Miedo territorial

- Síntoma típico: estar volando
- Estar "down"
- Sueños o delirios con sentido de estar cayendo o chocando

En esta constelación se está en "ORBITA", no se está en la tierra, se está más o menos separado de la realidad.

### Sentido Biológico:

- Como la persona no consigue gestar los dos conflictos al mismo tiempo, se deja llevar mas allá de las cosas y "vuela".
- Casi todos experimentan la constelación planeante como un estado general agradable y feliz.
- En esta constelación se puede observar mucho mejor que en otras como los pacientes no piensan más en sus conflictos y normalmente no se preocupan más por ellos.
- Es casi una "barrera sacra" que no debemos traspasar si no es necesario para el paciente.
- No debemos olvidar que el paciente está protegido durante su constelación.
- Si se consigue resolver un conflicto y el otro permanece activo, no hay tiempo que perder.
- Si por casualidad el paciente, tras un año, resuelve el segundo conflicto, eso puede significar que en aquel momento se produzca un carcinoma bronquial.

Es muy protectora. Hay que vigilar en terapia

Personas que están en el aire (mente). Caminan flotando

Sentido Biológico es: la vida es demasiado dura y la solución es evadirme. Gente que vive en el futuro

Aquí se pueden encontrar muchos casos de dependencias como la drogadicción, el alcoholismo y la gente que fuma mucho. El tratamiento no es tratar la droga, sino tratar la constelación

Padres que discuten mucho. Padre castrador. El padre grita y la madre se calla.

### CONSTELACIÓN AGRESIVA MANÍACA-DEPRESIVA (BIOMANIACA)

Involucra los sitios cerebrales del **RECTO/ANO** y del **ESTÓMAGO/VÍAS BILIARES y PANCREÁTICAS** (Seguir secuencia de Constelación Post-Mortal)

#### MANIACO

Conflicto de Identidad

- Extremadamente furioso, agresivo, violento con los demás.
- Abuso físico
- Tendencias sádicas
- Disponsición al crimen
- Suicidios brutales
- Hombres zurdos son doblemente masculinos. Con su 1er. Conflicto territorial, ya se hallan en este estado

#### DEPRESIVO

Conflicto de Enojo Territorial

- Dirige la agresión más hacia él/ella mismo/a
- Tendencias masoquistas
- Automutilación

Características del Suprasentido Biológico:

Ante una situación en que a la persona o al animal se le pone entre la espada y la pared o sin salida, saca todas sus fuerzas y se vuelven “locos”

Personas	Furiosas con “prontos” Irascibles Incontroladas Rabiosas
----------	---

Hombres zurdos: Si sufren 2 conflictos de rencor en el territorio, entran en esta constelación como “Bombas Andantes”. Son los típicos subversivos. En la “manada” se intenta aislarlos.

- El Sentido Biológico: es tomar y/o recuperar la identidad.
- Personas que dan un golpe en la mesa. Frases como: por quien me tomas, romper platos. La máxima expresión es la violencia física.
- Personas que se encuentran entre el sentimiento de injusticia y pérdida de identidad. Internados, no deseados. No tener plaza en la familia, relaciones con hermanos y hermanas
- Personas que pueden tomar sustancias excitantes→ Cocaína, éxtasis

## CONSTEL. DE VEJIGA DE LA ORINA ENURESIS

Involucra los sitios cerebrales de la **VEJIGA DERECHA** **E IZQUIERDA** (Seguir secuencia de Constelación Post-Mortal) Se trata de una "parálisis" de la mucosa de la vejiga. El sujeto no nota que se llena la vejiga y deja correr la orina.

### MANIACO

Conflicto de organización/Seguridad en el territorio, Interno

La mujer organiza

### DEPRESIVO

Conflicto de Marcaje de territorio, Externo

El hombre marca

El niño/a, incorpora el conflicto de demarcación del territorio del padre y de la madre. Compulsión de orinar para marcar territorio.

## CONSTELACIÓN MITÓMANA MANÍACA-DEPRESIVA

Implica el sitio de control cerebral del **RECTO** y el de la **MUCOSA BRONQUIAL**. (Seguir secuencia de Constelación Post-Mortal)

### MANIACO

Conflicto de Identidad

- **Hablan Constantemente:**
  - **Oradores maníacos**  
(Profesionales)
  - **Cuentan Historias**
  - **Habla rápida y rebasada**
  - **Exageración**
  - **Mentir patológico**
- **Predicadores Religiosos**  
(Combinación Post-Mortal)
- **Asesinos Seriales y Periodistas de chismes**  
(Combinación Mito Maniaca y Agresiva Bio-Maniaca)

### DEPRESIVO

Conflicto de Miedo en el Territorio

- **Orador y Relatador de historias Depresivo**
- **Escritor Introverso**
- **Escritor de Ciencia Ficción, Temas no Reales, Ovnis, etc.**  
(Combinación Planeante)

En general la gente con ésta constelación tiene dificultades para diferenciar entre verdad y ficción.

Importancia del modo en que se realiza la constelación:

- Edad (a partir de la constelación el desarrollo se bloquea)
- Sucesión de los dos conflictos (acentuación lado cereb.)



**Secuencia y Contenido del Conflicto**

**MUJER DIESTRA**

**1º Conflicto: Identidad (conflicto femenino)**

**2º Conflicto: Amenaza por el Territorio (conflicto masculino)**

**Secuencia y Contenido del Conflicto**

**HOMBRE DIESTRO**

**1º Conflicto: Amenaza por el Territorio (conflicto masculino)**

**2º Conflicto: Identidad (conflicto femenino)**

**Secuencia y Contenido del Conflicto**

**MUJER ZURDA**

**1º Conflicto: Susto (conflicto femenino, aunque haya golpeado en el lado masculino)**

**2º Conflicto: Identidad (conflicto femenino)**

**Secuencia y Contenido del Conflicto**

**HOMBRE ZURDO**

**1º Conflicto: Rencor en el Territorio (conflicto masculino, aunque haya golpeado en el lado femenino)**

**2º Conflicto: Amenaza por el Territorio (conflicto masculino)**

**CONSTELACIÓN AUTISTA**

**Implica los sitios cerebrales que controlan a la MUCOSA LARÍNGEA y la de ESTÓMAGO, PÁNCREAS y VÍAS BILIARES (Seguir secuencia de Constelación Post-Mortal)**

**MANIACO**

**Conflicto de Susto**

- Comportamiento Autístico "Activo"
- Mostrar retracción de una forma más o menos psicótica
- 
- Hiper-Productividad en su propio mundo
- Artistas
- Científicos
- Escritores Excepcionales

(Combinación Mito Maniaca)

**DEPRESIVO**

**Conflicto de Enojo en el Territorio**

- Comportamiento Autístico "pasivo"
- Oscila :
  - Desde:
    - Grado de retracción Psicótica total
  - Hasta:
    - Timidez "normal"

## CONSTELACIÓN ESQUIZOFRÉNICA AUDITIVA

La fuente de los conflictos auditivos pueden ser producidos o bien por palabras o bien por sonidos/ruidos.

Pueden ser:

**Territoriales:** Los conflictos activos territoriales donde el jefe del territorio “siente”, escucha al rival antes de poder verlo.

**No territoriales:** Los conflictos de diferente contenido, estarán relacionado con nido estricto y nido ampliado, (tener en cuenta las reglas de lateralidad). Si la madre oye algo que le dice su hijo y no quiere escuchar, y no puede creerse la información que recibe de su pareja, esto va a dar como resultado un tinnitus de palabras.

Con los dos conflictos auditivos activos en los dos lados opuestos del cerebro, estaremos frente a una “psicosis maniaco-depresiva”, y esto puede hacer más maniaco o más depresivo a la persona según como estén acentuados los conflictos.

- **Conflicto Auditivo Cortical:**
  - ¡No quiero escuchar esto! (sonido o voz)
  - Alguien no quiere escuchar algo (no cree lo que está escuchando)
  - Si se escucha algo imposible (sonido o voz)
  - Manifestación mental:
  - Vox - Escuchar Voces.
  - Están implicados ambos sitios de control cerebral corticales.
  - Se escucha la Voz o Voces de quienes estuvieron presentes cuando se dieron los conflictos auditivos
  
- **Conflictos que la Activan:**
  - Ruidos (2 tinnitus)
  - Voces Escuchadas
  - Ruidos en un oído, voz en el otro oído

Pueden ser voces originales o de la misma frecuencia.

Lo que las voces “dicen”, son pistas hacia el conflicto original, que causó el conflicto auditivo

La masa del conflicto, hará más real (psicótica) la alucinación auditiva

- **Los conflictos Auditivos pueden ser:**
  - Territoriales
  - La lateralidad es decisiva de forma restringida
  - Aplican “reglas de balanza”
  - En relación a una persona (madre/hijo o pareja)
  
- **Conflictos que la Activan:**
  - Ruidos (2 tinnitus)
  - Voces Escuchadas
  - Ruidos en un oído, voz en el otro oído

Pueden ser voces originales o de la misma frecuencia.

Lo que las voces “dicen”, son pistas hacia el conflicto original, que causó el conflicto auditivo

La masa del conflicto, hará más real (psicótica) la alucinación auditiva

- **Los conflictos Auditivos pueden ser:**

- Territoriales
- La lateralidad es decisiva de forma restringida
- Aplican “reglas de balanza”
- En relación a una persona (madre/hijo o pareja)

## CONSTELACIÓN BULÍMICA

Implica a los sitios de control cerebral de las **CELÚLAS ALFA** de los **ISLOTES PANCREÁTICOS** y el de la **MUCOSA ECTODÉRMICA** del **ESTÓMAGO, CONDUCTOS BILIARES y PANCREÁTICOS**.

**Predomina la DEPRESIÓN: Sólo uno de los conflictos se encuentra en el área del territorio** (el de la corteza cerebral derecha). **No se presenta manía**

**Sexo, Lateralidad, y estado Hormonal:**

**Localización:** Hemisferio donde impacta el PRIMER conflicto

**Orden:** El segundo impacto estará determinado por el primero.

**Estado Hormonal:** Determina que el conflicto sea experimentado como CONFLICTO DE MIEDO / ASCO / RECHAZO (fase activa hipoglucemia) con INTENSA SENSACIÓN DE ASCO - RECHAZO Y REPUGNANCIA, vivido en FEMENINO o Oponer RESISTENCIA, vivido en MASCULINO y de ENOJO / RENCOR / DISGUSTO / CONTRARIEDAD FAMILIAR en el territorio o de IDENTIDAD/INDECISIÓN territorial.

**Magnitud:** Los conflictos involucrados determinan la magnitud de como se manifiesta emocional y mentalmente

**Secuencia de Conflictos:**

- Mujer diestra

- 1º Conflicto de miedo con repugnancia (reacción femenina)
- 2º Conflicto de rencor en el territorio (reacción masculina)

- Mujer zurda

- 1º Conflicto de identidad (reacción femenina).
- 2º Conflicto de miedo con repugnancia (de nuevo reacción femenina)

- Hombre diestro

- 1º Conflicto de rencor en el territorio (reacción masculina)
- 2º Conflicto de miedo con repugnancia (reacción femenina)

- Hombre zurdo

- 1º Conflicto de poner resistencia (reacción masculina)
- 2º Conflicto de rencor en el territorio (de nuevo reacción masculina)

La "voracidad" es el resultado de que la persona está continuamente en estado hipoglucémico por falta de glucagón, (antagonista de la insulina), a causa del Foco de Hamer activo en la corteza izquierda del cerebro (sitio de control cerebral de células alfa de los islotes pancreáticos). La persona siempre tiene hambre y come continuamente para contrarrestar su hipoglucemia.

A causa de la úlcera gástrica controlada desde la corteza territorial derecha del cerebro se presenta el estímulo del vomito porque el estómago no absorbe este alimento excesivo.

Comportamiento Adictivo Compulsivo

Frase clave es "es más fuerte que yo". Hay algo más fuerte que yo en mi interior.

Transgeneracional: Memorias de hambre.

Bulimia : "falta y carencia afectiva" . Relacionada con la Madre.

Cada vez que la persona comenta "que es más fuerte que yo" estamos en el Aparato Psíquico

## CONSTELACIÓN ANORÉXICA

Implica el sitio de control cerebral de **ESTÓMAGO y CONDUCTOS BILIARES/PANCREÁTICOS** en **COMBINACIÓN** con **CUALQUIER SITIO** de **CONTROL** cerebral de la **CORTEZA TERRITORIAL IZQUIERDA** (Seguir secuencia de Constelación Post-Mortal)

- Se privan de los alimentos hasta matarse de hambre
- Se encuentran en estado de doble simpaticotonía
- El consumo de energía es muy intenso
- Consumen sus reservas.

Rechazo la comida afectiva tóxica. Relacionada con la Madre.

Tener en cuenta antepasados excluidos, que tuvieron que irse o murieron en la exclusión.

Si la persona está vinculada con el excluido con la dinámica "yo por ti", "me muerdo como tú"

## CONSTELACIÓN BULÍMICA/ANORÉXICA

Si a la BULIMIA se le agrega un conflicto biológico que afecte el hemisferio izquierdo, el paciente tendrá también ANOREXIA NERVIOSA, esta combinación ocurre con cierta frecuencia.

Cuando el paciente tiene simultáneamente anorexia y bulimia, es porque tiene una doble constelación esquizofrénica (la constelación que causa específicamente la anorexia nerviosa con la constelación que causa específicamente la bulimia), que puede ser producto de tres (3) o más conflictos biológicos específicos.

## CONSTELACIONES NO TERRITORIALES HORMONODEPENDIENTES

### CONSTELACIONES ESQUIZOFRÉNICAS DEL LÓBULO FRONTAL - KAMIKAZE

Implican a los sitios de control cerebral de los **CONDUCTOS TIROIDEOS** y de los **CONDUCTOS FARÍNGEOS** (Seguir secuencia de Constelación Post-Mortal)

- Estado Hormonal:
  - Conflicto de Impotencia
  - Conflicto de Miedo Frontal
- Manifestación mental:
  - Ansiedad
  - Aprensión extrema
  - Miedo constante sobre el futuro (lo que viene o está más adelante)

**Esta Constelación NO produce Maníaco-Depresión**

### No hay miedo

Buscar transgeneracional, posible Fantasma (temática de vida y muerte, para poder existir → hay que estar al máximo de hormonas del estrés)

- Miedo frontal → encararse al enemigo
- Tiroides → la huida
- Ambos bloqueados, mediante técnicas o con entrenamiento (mercenarios, desactivadores de artefactos, etc.)
- Personas que toman riesgos muy fuertes que no son naturales:
  - Deportes de alto riesgo
  - Conducción temeraria
  - Toreros

## CONSTELACIONES CORTICALES NO TERRITORIALES, NO HORMONO-DEPENDIENTES

### CONSTELACIÓN EPILÉPTICA

En la Epilepsia hay dos contenidos con el mismo conflicto:

- **Miedo espantoso** (área cerebral motora, que rige la laringe)
- Conflicto de motricidad (corteza motora), debido a un **Conflicto de Separación** que su relé impacta en el área motora.

**CONFLICTO:**  
**Miedo + Separación**

- La Epilepsia se presenta como: muerte aparente, con palidez, y malestar
- Miedo por motricidad (contrariada): no querer pero tener que ir.

**CONFLICTO:**  
**Miedo + Separación**

Estos dos conflictos van a provocar un bloqueo de los dos hemisferios, es decir hay un conflicto de un lado, y un conflicto de otro, esto puede dar:

- Epilepsia



- Enfermedad Mental

### CONSTELACIÓN PROCRASTINACIÓN PROPÓSITOS VS. RECOMPENSAS

Implica a los sitios de control cerebral de la CORTEZA PREFRONTAL, (sede de nuestra voluntad y pensamientos a largo plazo) y SISTEMA LÍMBICO, (responde a los estímulos ambientales e incluye nuestro sistema de recompensa).

Dilema entre lo que deberíamos y o que queremos hacer. Implica un Retraso irracional que conlleva un prejuicio.

Los planes a largo plazo -una dieta- los realizamos en abstracto, en ausencia de la realidad. Esto funciona bien hasta que una tarta de chocolate se pone delante. Con tal estímulo, el sistema límbico se activa y eclipsa la corteza prefrontal. La dieta puede esperar.

Sentido Biológico: Evitar el fracaso y la frustración

## TERCER CONFLICTO

La razón por la que impacta un tercer conflicto en el hemisferio cerebral derecho o en el izquierdo está determinada por la lateralidad, así también como por cuál de los conflictos se encuentra acentuado en el momento del tercer trauma.

El sentimiento detrás del tercer conflicto, no está determinado por el estado hormonal actual (la masculinidad/feminidad, por ejemplo si la mujer se encuentra en postmenopausia o en supresión hormonal por píldoras) sino por la masculinidad o feminidad cerebral, que determinan que la persona este maníaca (estrógeno bajo) o deprimida (testosterona baja)

### Hombre Diestro y Mujer Diestra (para gente diestra)

Cuando el conflicto en el hemisferio cerebral derecho se encuentra acentuado, es decir cuando la persona se encuentra deprimida

3er conflicto impacta también en el lado derecho.

Resultado: la persona sufre una depresión doble.

Cuando el conflicto en el hemisferio cerebral izquierdo se encuentra acentuado, es decir cuando la persona se muestra maníaca

3er conflicto impacta también en el lado izquierdo. Resultado: la persona sufre una manía doble.

En constelación solo una persona diestra puede sufrir una depresión doble o una manía doble

### Hombre Zurdo y Mujer Zurda (para gente zurda)

Cuando el conflicto en el lado derecho se encuentra acentuado, es decir cuando la persona se encuentra deprimida

3er conflicto impacta en el lado opuesto (izquierdo).

Cuando el conflicto en el lado izquierdo se encuentra acentuado, es decir cuando la persona está maníaca

3er conflicto impacta en el lado opuesto (derecho).

La misma regla puede aplicarse a un cuarto conflicto y los siguientes conflictos impactan en el hemisferio opuesto al tercer conflicto.

Con un tercero y con posteriores conflictos en la corteza temporal, el desarrollo físico de las “enfermedades” en los órganos correspondientes se mantienen detenidos

## **ADICCIONES**

- Utilización de sustancias variadas, capaces de producir modificación de la conciencia y de los estados afectivos y perceptivos. Unas veces como forma de evasión ante los problemas, en otros casos con fines lúdicos, festivos y también ligado a creencias religiosas y traumatúrgicas.
- Sustancias naturales o sintéticas, médicas o no médicas, legales o ilegales, que tienen efectos sobre las funciones psíquicas, siendo capaces de generar tolerancia y dependencia, cuyo uso prolongado determina relevantes daños biológicos, psicológicos, sociales y en la espiritualidad del consumidor

## **EPIDIMIOLOGÍA**

- La repercusión económica anual de estos absurdos comportamientos ante las drogas permite calcular estimados, en países desarrollados, que alcanzan cifras cercanas a los dos mil dólares por cada habitante mayor de 15 años, con el sorprendente hallazgo de que la mitad de esa cifra se relaciona con el uso irresponsable de alcohol .
- El cannabis es el tipo de droga ilícita más consumido. En 2009 lo consumieron entre 125 y 203 millones de personas de todo el mundo, lo que supone una tasa de prevalencia anual de 2,8% a 4,5%.

## **CLASIFICACIÓN**

### ***I. DROGAS ESTIMULANTES***

Café, té, cacao

Anfetaminas (metilfenidato, metanfetamina, etc)

Cocaína

### ***II. DROGAS DEPRESORAS***

Narcóticos naturales y sintéticos

Alcohol

Tranquilizantes

Hipnóticos

### ***III. DROGAS PSICODÉLICAS O ALUCINÓGENAS***

Marihuana

LSD, Fenciclidina, PCP (polvo de ángel)

Mescalina (peyote), Psilocibina (hongos)

Dimetoxitriptamina (DMT)

Metoximetileneodioxianfetamina (MMDA o éxtasis)

### ***IV. MIXTAS***

Tabaco



## 2º NIVEL DE PSIQUIATRÍA

**Suicidio: la vida es demasiado difícil, dura...**

- Se explica a través del Tálamo, que es el que gestiona todo lo emocional. El Tálamo es una estructura Central, que gestiona Conflictos Centrales de la Personalidad (Conflicto Biológico: Resignación Extrema)
- Para pasar a los delirios, alucinaciones, etc, habrá una constelación de dos conflictos + el central,
- El Conflicto Central de la Personalidad es un conflicto de Desesperación, desde dos aspectos:

**Las separaciones, divorcios  
Grandes desvalorizaciones**

- Si no hay suicidios hay delirios (Ej.Síndrome Aniversario)

### ¿CÓMO SE SUICIDA UNA PERSONA?

<b>Constelación Planeante</b>	<b>Tirándose por la ventana, un puente, un lugar alto, ahorcándose, estrangulamiento, cortando la carótida, ahogándose con agua o con gas. Sobredosis de heroína.</b>
<b>Constelación Biomaníaca</b>	<b>Muertes violentas, personas que se disparan en la cabeza, se toman medicamentos</b>
<b>Post-mortem</b>	<b>Muerte heroica o una muerte dramática. Cortándose las venas, disparo al corazón</b>
<b>Sustancia Blanca + desespero</b>	<b>Me lanzo al tren. El conflicto de desespero te da el impulso te da la solución de cómo suicidarse</b>

**Podemos heredar las constelaciones**

## LA VIOLENCIA

### CONSTELACIÓN PLANEANTE

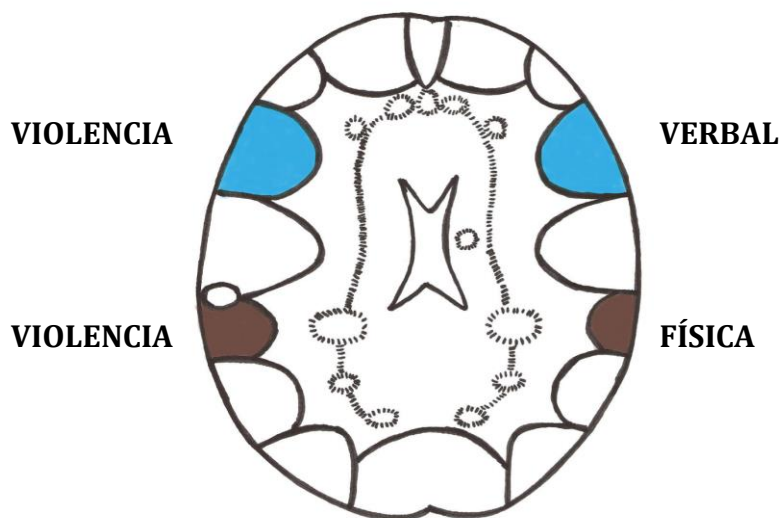

### CONSTELACIÓN BIOMANÍACA

Hay que tratar ambos conflictos a la vez  
Hay que trabajar la violencia verbal y la violencia física.

## TRATAMIENTOS DE LAS CONSTELACIONES

Las constelaciones son síntomas clínicos que no superan el Límite Superior Tolerable
Muchas constelaciones protegen al individuo de una enfermedad que no podría superar.
Al resolver un conflicto ésta puede aparecer
El tratamiento se debería hacer cuando el paciente no está muy balanceado, o sea, cuando no está totalmente en una fase
Hay que hacer el tratamiento a la vez. Tratar ambos conflictos a la vez

Requiere experiencia
Terapia Educativa. Explicar al paciente los conflictos de la constelación.
La toma de conciencia es muy importa
Contemplar la posibilidad del gemelo perdido y de la alianza prenatal de la placenta (protectora contra las agresiones del árbol genealógico). La separación de ésta en el nacimiento puede vivirse como la pérdida de un hermano gemelo o de su doble

<b>CONCLUSIÓN</b>
Si hacemos un trabajo bien hecho y no hay solución tenemos que ir a buscar una constelación, que es como levantar un filtro donde entra toda la información tratada.